

De Klapperman

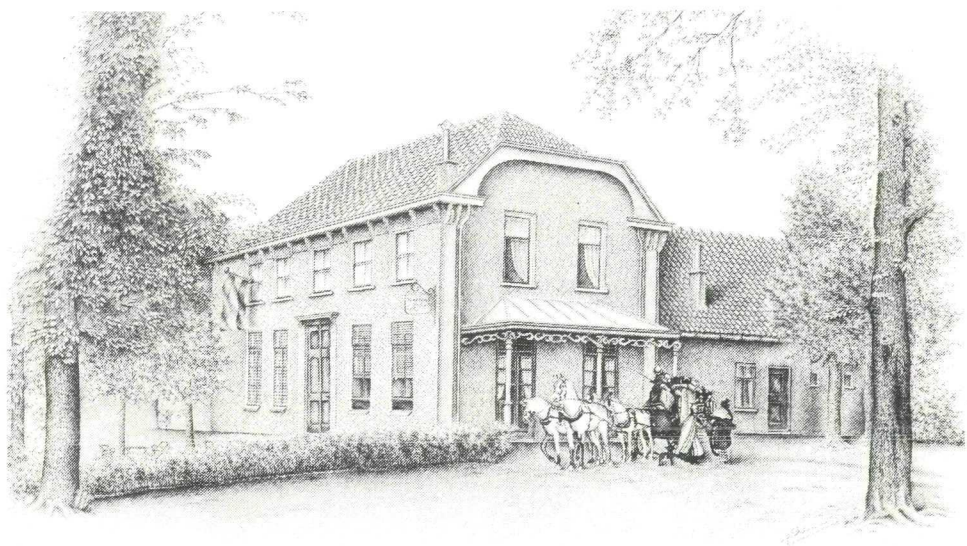

Anno 1885

100 jaar Hotel Schimmel

Bijdragen tot de geschiedenis van Woudenberg - januari 1985

Dat. 13 Dec. 1880
No. 32

EVERT SCHIMMEL,

Stal- en Logementhouder aan *den Holevoet*, gemeente *Woudenberg*, maakt ingevolge art. 2 en 3 der Wet van 23 April 1880 (Staatsblad N°. 67) bekend, dat hij den **18. December 1880** zal beginnen des **Zaturdags van iedere week**, een

Openbaren Diligence-dienst tot vervoer van personen,

van af zijne woning nabij *Scherpenzeel* langs den straatweg naar *Utrecht* en terug, zullende bij den aanvang der reizen minstens 12 plaatsen beschikbaar zijn. (Wanneer bij het vertrek van zijne woning meerdere reizigers zich aanmelden, zal een bijwagen voor 9 personen worden in dienst gesteld, terwijl bij sneeuw of zeer slechte wegen alleen deze wagen zal worden gebruikt).

Vertrekuren van *den Holevoet* nabij *Scherpenzeel* des morgens 5.30. Aankomst te *Woudenberg* bij VAN DE WETERING 5.45; vertrek 6.—. Aankomst te *Austerlitz*, gemeente *Zeist*, bij DE SAIN 7.30; vertrek 8.—. Aankomst te *Zeist* bij MASTRIGT 8.30; vertrek 8.35. Aankomst te *de Bilt* bij de Wed. LAGERWEIJ 9.—; vertrek 9.05. Aankomst te *Utrecht* bij VAN STEIN in de Loefbergmakerstraat bij de Neude 9.30.

Vertrekuren van *Utrecht* des namiddags 2.30. Aankomst te *de Bilt* 3.—; vertrek 3.05. Aankomst te *Zeist* 3.45; vertrek 3.50. Aankomst te *Austerlitz* 4.20; vertrek 4.50. Aankomst te *Woudenberg* 6.—; vertrek 6.15. Aankomst aan *den Holevoet* 7.—.

Vrachtprijzen voor de reizigers naar *Utrecht*: van *den Holevoet* f 0,50, van *Woudenberg* f 0,45, van *Austerlitz* en *Zeist* f 0,35, van *de Bilt* f 0,25; terug dezelfde prijzen. — Reizigers, die tusschen-tijds afstappen, betalen tot het einder der reis.

Bagage beneden 2 kilogram vrij; 2—10 kilogram f 0,25, 10—25 kilogram f 0,40, 25—50 kilogram f 0,60 voor alle afstanden.

Het hoofdkantoor is gevestigd ten zijnen huize aan *den Holevoet* te *Woudenberg* bij *Scherpenzeel*.

Stoom-Snelpersdruk van de firma L. E. BOSCH EN ZOON, te Utrecht.

E. Schimmel
Gedrukt den 13. December 1880

100 jaar Hotel Schimmel

G.D. Marringa

Hotel Schimmel aan de Stationsweg 243 in ons dorp bestaat 100 jaar. Een historische gebeurtenis van dit oudste niet-agrarische familiebedrijf in onze gemeente Woudenberg. Hotel Schimmel is niet meer weg te denken uit onze plaatselijke gemeenschap. Talloze familiefeesten zijn en worden er gehouden. Vrijwel alle agrarische verenigingen houden er hun vergaderingen en feestelijke bijeenkomsten. Recepties en andere verenigingsactiviteiten hebben er regelmatig plaats. Kortom, Hotel Schimmel is een begrip geworden voor onze gemeenschap en de regio.

Zeer vele bruidsparen beginnen hun huwelijk in Hotel Schimmel met receptie en diner. Er is wel eens gezegd dat een aanstaand bruidspaar eerst bij Hotel Schimmel de trouwdatum vastlegt, daarna de huwelijksinzegening regelt met de predikant en in laatste instantie de ambtenaar van de burgerlijke stand ervan verwittigt dat datum en uur van huwelijk zijn bepaald. Een reden temeer om tijdig te reserveren.

Zilveren, gouden en diamanten bruidsparen komen met familieleden, vrienden en kennissen in Hotel Schimmel samen om in dankbaarheid hun jarenlange samenzijn te gedenken. Velen, ja zeer velen bewaren aan Hotel Schimmel de beste herinneringen.

Drie generaties Schimmel hebben grote bekendheid gekregen in de Woudenbergse gemeenschap en daarbuiten. Gunstig gelegen tussen de dorpen Woudenberg en Scherpenzeel komt menigeen er binnen wippen voor het bezoeken van vergaderingen of recepties of zomaar voor een hapje, een drankje of ontspanning.

De accommodatie, in 1980 groots uitgebreid, wordt thans beheerd door de eigenaren Bert (voor de Woudenbergers 'Bep') en Lia Schimmel-Visser, als gastheer en gastvrouw. Ook hun kinderen Martin, Carla en Berno zijn ieder op hun eigen wijze in het horeca-vak geïnteresseerd.

Het is daarom goed even stil te staan bij deze historische gebeurtenis.

Eerste generatie Schimmel (1885-1922)

In het jaar 1875 werd definitief besloten de spoorlijn Amersfoort-Kesteren aan te leggen. Na een tiental jaren van voorbereiding werd deze spoorlijn op 17 februari 1886 officieel in gebruik gesteld.

In 1885 liet Arie Schimmel het Stationskoffiehuis bouwen op de plaats waar nu Hotel Schimmel staat. Arie Schimmel, afkomstig van het Café De Holevoet, later het bekende Hotel De Witte Holevoet in Woudenberg, sedert 1960 behorende tot de gemeente Scherpenzeel, kende het vak van logementhouder of herbergier en de plaats van vestiging van het Stationskoffiehuis was dan ook bewust gekozen vlakbij het Station Woudenberg-Scherpenzeel. Hij verwachtte klandizie van de treinreizigers, die van de reis even in zijn café konden uitrusten en tegelijk een hapje en een drankje tot zich konden nemen voordat verder werd gereisd.



**A. SCHIMMEL,
STATIONS-KOFFIEHUIS,
STALHOUDERIJ. - STALLING.
WOUDENBERG.**

Afb. 1. Gezin van Arie Schimmel. V.l.n.r. Albert, Marinus, Arie Schimmel, Evert, Arie, Antje met Johan, Hendrik, Marrigje Schimmel-van Ravenhorst, Aaltje.



1885

Utrecht, den 4 Junij 1885

De Gedeputeerde Staten
der Provincie Utrecht

Geen heb afspreken van Burgemeester en Wethouders
van Woudenberg, dt 27 Mei 1885, hetz. N. 16,
waary by verzoeking ingezigt de derde alinea van
Art 2 der wet van 28 Junij 1881 (Staatsblad N. 97),
te worden gemachtigt het het verleen van by Art 1
dier wet verzoekte vergunning aan A. Schimmel
te Woudenberg voor drie lokalen van een
door hem aangekondigd logement, gelegen aan den
Dijk van Spaarweg van Woudenberg aan Scherpenzeel
Gelet op de bevoen aangehaald de Wetbepalingen,

Hebben Besloten:

1. Burgemeester en Wethouders van
Woudenberg de bedoelde vergunning te ver-
strekken

En het dit besluit worden gezonden aan
Burgemeester en Wethouders voor kennisgeving

De Gedeputeerde Staten voornam.

J. J. de G. J. de G.

de G. J. de G.

Afb. 2. Gedeputeerde Staten van Utrecht
machtigen het gemeentebestuur van Wou-
denberg Arie Schimmel vergunning te ver-
lenen tot het verkopen van sterke drank in
het klein.

Vergunning verkoop van sterke drank

In 1885 mocht het gemeentebestuur van
Woudenberg negen vergunningen voor de
verkoop van sterke drank in het klein uit-
geven. Dit aantal vergunningen was ver-
leend, zodat Arie Schimmel alleen met
machtiging van het college van Gedeputee-
erde Staten van Utrecht volgens de toen-
malige wetgeving een vergunning kon krij-
gen.

Burgemeester en Wethouders van Wou-
denberg verzochten bij brief van 27 mei

1885 deze machtiging te verlenen. Uit deze
brief geven we het volgende weer:

De gemeente Woudenberg telt 2364 in-
woners en om reden van de gunstige ligging
aan de rijksweg tussen de twee niet onaan-
zienlijke dorpen Woudenberg en Scherpen-
zeel in een landbouwende streek in de
onmiddellijke nabijheid van het spoorweg-
station zonder restauratie wordt de ver-
wachting uitgesproken dat het logement
door allerlei reizigers zal worden bezocht.
Het logement zal ook ongetwijfeld de plaats
worden waar de aankoop en de levering van
vee, enz. geregeld op vrij grote schaal zal
plaats vinden. De ten plattelande bestaan-
de gewoonte om bij de handel in vee een
borrel te schenken is zo algemeen bekend
en zo zeer ingeworteld dat men zich geen
illusies behoeft te maken dat het alcohol-

Afb. 3. Officiële bekendmaking van de ver-
gunning in de Staatscourant.

N. 61.

1885

NEDERLANDSCHE



STAATS-COURANT.

In naam van de Coning van de Nederlanden
Koninkrijk der Nederlanden, den 30 Junij 1885
No. 61. Vergunningen, den 30 Junij 1885
No. 61. Vergunningen, den 30 Junij 1885
No. 61. Vergunningen, den 30 Junij 1885

In naam van de Coning van de Nederlanden
Koninkrijk der Nederlanden, den 30 Junij 1885
No. 61. Vergunningen, den 30 Junij 1885
No. 61. Vergunningen, den 30 Junij 1885
No. 61. Vergunningen, den 30 Junij 1885

Dinsdag 30 Junij.

Vergunning tot verkoop van sterke drank in het klein.

Burgemeester en wethouders van Woudenberg;
Beschikkende op het verzoekschrift van A. Schimmel alhier, van den
26sten Mei 11., ter verkrijging van vergunning tot verkoop van sterke
drank in het klein in drie daarin nader aangeleide vertrekken van
een logement, huisnummer 341a, aangebouwd in de onmiddellijke
nabijheid van het stationgebouw der in aanleg zijnde spoorweglijn
Amersfoort-Nijmegen alhier;

Gelet op de wet van den 28sten Juni 1881 (Staatsblad n. 97),
zoals die is gewijzigd bij de wetten van den 23sten April 1884
(Staatsblad n. 54) en van den 16den April 1885 (Staatsblad n. 78);
Overwegende dat door het verleen dezer vergunning, het getal
vergunningen met 6en boven het wettelijk maximum zal worden ver-
meerderd, doch dat daardoor in eene werkelijk bestaande behoefte
wordt voorzien, omdat in den omtrek van genoemd station geene
andere localiteiten aanwezig zijn, waar sterke drank in het klein mag
worden verkocht, dan alleen in de dorpen Woudenberg en Scherpenzeel
op eenen afstand van vijf en twintig minuten gaans, en de uwilliging
van dit verzoek kan geacht worden, door bijzonder plaatselijke om-
standigheden te worden gewettigd;

Gelet op het besluit van heeren Gedeputeerde Staten van Utrecht,
van den 4den Juni 1885 n. 21 z, waarbij machtiging wordt verstrekt
tot het verleen der gevraagde vergunning;

Hebben besloten:

de gevraagde vergunning onder verband der wet te verleen, ingaande op heden en eindigende 30 April 1886, voor de volgende
localiteiten van genoemd logement:

- 1. de voorkamer rechts van den gang;
- 2. de voorkamer links van den gang; en
- 3. de keuken achter aan de oostzijde.

Dit besluit zal in de Staatscourant worden geplaatst, en in afschrift
worden uitgereikt aan den adressaat.

Gedaan te Woudenberg, den 26sten Juni 1885.

Burgemeester en Wethouders voornemend,
J. B. DE BRUFOORT, Burgemeester.
R. DORRSTRA, Secretaris.

gebruik bij het niet verlenen van de machtiging aldaar niet heimelijk zal geschieden. Op grond van deze motivatie hebben Gedeputeerde Staten van Utrecht de machtiging voor de verkoop van sterke drank op 4 juni 1885 verleend. De wettelijk voorgescreven publicatie van het besluit van Burgemeester en Wethouders van Woudenberg, tot het verlenen van de vergunning voor de verkoop van sterke drank in het klein, had plaats in de Nederlandse Staatscourant van 30 juni 1885, nummer 151.

Het logementbedrijf

In 1885 werd het logement begonnen met 35 liter brandewijn en 50 liter jenever als sterke drank. Op de houten vloer van de gelagkamer lag fijn wit zand. De mannen

Afb. 4. Jagers en drijvers poseren na afloop van de jacht voor het Stationskoffiehuis. Staande v.l.n.r. Johannes Bernardus de Beaufort, burgemeester van Woudenberg, Joachim Ferdinand de Beaufort, directeur van de Nederlandse Bank N.V., Willem Hendrik de Beaufort (met hoed), directeur van 't Schoutenhuis N.V. te Woudenberg.



Afb. 5. Factuur wegens geleverd meel aan Arie Schimmel.

AFDELING VAN BREELEN EN TELEGRAMMEN

STREEKREKENING No. 666.

REKENING voor den Heer A. SCHIMMEL WOUDEBERG

De afrekening heeft plaats aan de fabriek. Verzoekt voor verzending van de kisten.

Pro wagon Delft:		Exg ^{te} f	
Kisten	Kilo Grootnotenmeel merk DELFIA 4 f	1/4 Kilo	10
	Sesamkoken merk DELFIA		
10	Zakken 500	Grootnotenmeel merk DELFIA	24 50
		Sesammeel merk DELFIA	122 50
40	Zakken	Cocosmeel merk DELFIA	14 50
		Palmpittenmeel merk DELFIA	290 00
			412 00
			1460 00

Arie Schimmel

De ledige kisten worden spoedigst franco aan onze fabriek terugverwacht en mogen niet voor andere doeleinden gebruikt worden. Verzoekt bij terugzending voor duidelijk adres te zorgen en gebruik te maken van de door ons verstrekte adresbriefkaarten.

Over het bedrag willen wij zoo vroeg als te disponeren op 15 Maart e.s. tenzij U ons voor dien tijd remissie mocht senden, of U het bedrag mocht storten of overschrijven op onze Postrekening te Delft, N^o 666.

hadden de gewoonte tabak te pruimen en het overtollige speeksel werd niet door- geslikt maar uitgespuwd. Thuis had men daarvoor de kwispedoor, maar in het Stationskoffiehuis spuwde men het met nicotine doordrenkte speeksel op de vloer. Het zand moest daarom dagelijks worden ver- verst. De bakken onder de paarderuiven, waarin vers zand was opgeslagen, zijn tot 1940 bewaard gebleven.

Arie Schimmel was een verwoed sigaren- roker. Zelden zag men hem zonder een sigaar in zijn mond.

Vooraf op zaterdagen en zondagen kwa- men de Woudenbergers en de Scherpen- zelaars naar het Stationskoffiehuis om een borrel te kopen. Een borrel kostte in die tijd vijf cent per glaasje.

Het kwam voor dat er in het Stationskof- fiehuis een vete werd uitgevochten en tal- rijk zijn de verhalen van de vechtpartijen

tussen de jeugd van Woudeberg en Scher- penzeel wanneer een jongen het waagde een meisje te beminnen uit het andere dorp. Meerdere keren is het bij de Pothbrug tot handgemeen gekomen met als inzet: een meisje.

Het logement diende tevens als pleister- plaats voor de 'glazen wagen' die op Amers- foort en Utrecht reed. De reizigers konden er even de benen strekken en de paarden kregen de verzorging die ze nodig hadden om de reis te kunnen vervolgen.

Tot de gasten die langere tijd in het loge- ment van Arie Schimmel onderdak hebben gehad, behoort ook de heer J. Douma, de directeur van de in 1899 gestichte N.V.

Afb. 6. Plan tot het bouwen en inrichten van een exportslachterij in één van de zgn. werk- manshuizen.

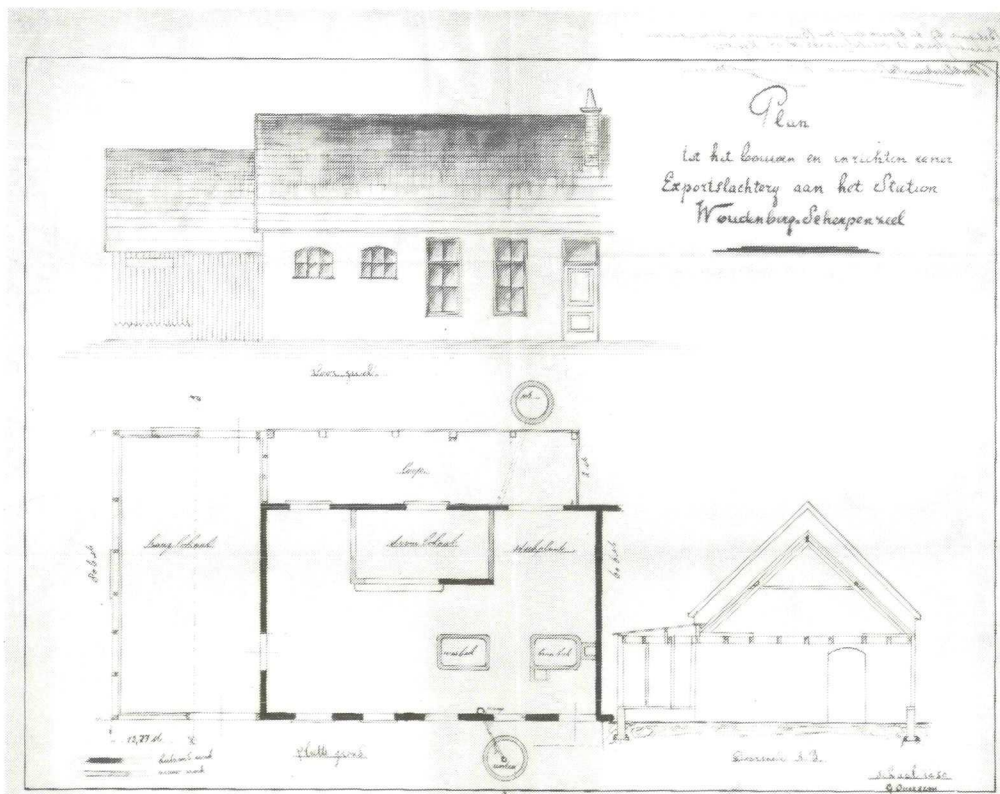



Afb. 7. Bij het hanglokaal naast de slachterij.

Roomboterfabriek De Vooruitgang te Woudenberg. De heer Douma nam zijn intrek bij Arie Schimmel op 12 juni 1897. In diezelfde maand startte men namelijk al met de bereiding van boter. Het is dan ook niet verwonderlijk dat destijds Arie Schimmel de eerste afnemer van de boter was.

Vervoersbedrijf, meelhandel en exportslachterij

Arie Schimmel was zich ervan bewust dat niet alle treinreizigers zich te voet naar de dorpen Woudenberg en Scherpenzeel of verder zouden begeven en daarom schafte hij een koets met paarden aan, zodat de reizigers zich voor die tijd comfortabel konden laten vervoeren naar de uiteindelijke plaats van bestemming. Bij het logement werd een wagenshuur met paardestallen gebouwd. Op de zolder was een meelopslagplaats want Arie Schimmel was naast logementhouder en stalhouder ook meelhandelaar. Het meel, waaronder veel cocosmeel en sesammeel, werd per trein aangevoerd en aan de boeren in de omgeving doorverkocht. Uit de administratie van Arie Schimmel blijkt dat in 1920 een zak grondnoten-

meel f 13,50 kostte en een zak cocosmeel f 8,25. Deze meelsoorten werden door de boeren aan het vee gevoerd. Daarnaast verkocht Arie Schimmel turfstrooisel en graszaad.

Voor de huisvesting van het personeel dat met de aanleg van de spoorlijn Amersfoort-Kesteren was belast, werden een aantal woningen gebouwd, de zogenoemde werkmanshuizen, die later door Arie Schimmel werden gekocht. Op 7 oktober 1913 verzocht Arie Schimmel aan Burgemeester en Wethouders van Woudenberg toestemming één van deze woningen in te richten tot een exportslachterij. Een bewaard gebleven tekening geeft een goed beeld hoe deze inmiddels verdwenen slachtplaats er heeft uitgezien (Afb. 6).

Het gehele bedrijf werd in 1885 gebouwd voor een bedrag van f 8.000,-.

Arie Schimmel was getrouwd met MARRIGJE van Ravenhorst, afkomstig van de boerderij Hoevelaar in Woudenberg. Het echtpaar kreeg acht kinderen. Er moest in die tijd hard worden gewerkt om het hoofd boven water te houden. Zodra de kinderen daartoe in staat waren, moesten ze op het bedrijf meewerken.

Tweede generatie Schimmel (1923-1959)

Marinus Schimmel en Geertje Beszelzen trouwden op 14 december 1922 en namen de zaak van Arie Schimmel in dat jaar over. Een inventarisstaat van overgenomen goederen per december 1922 is bewaard gebleven.

119

16
Inventaris 1929 December

	paard	7,50	-	120	
	koets	3,50	-	50	
u	meubelwagen	3,00	-	200 kg	
	waswagen	1,50	-	100 kg	
	smoel kar	50	-		
n	Kaal kuy	25	-		
	leeg van leeg	20	-		
	2 kuypen	20	-		
	verichten	30	-		
	2 katen	40	-		
	1 boerenwagen	1,50	-		
	100 st axen	10	-		
	gevechtkaarskast	24	-		
	5 kasteltes	25	-		
	oprijgel gebakken	5	-		
	beven oprijgel	2,50	-		
	100 st axen	10	-		
	Kaal kuy	25	-		
	strijkspiegel	5	-		
	voerbak	5	-		
	verlichtkaarskast	10	-		
	2 ka'etjes	2	-		
	getachtkamers	10	-		
	Marinus bestek	10	-		
	2 vu'loten van uitdank	15	-		
	2 per'ed 1 schorn	20	-		
	1 tafel	4	-		
	oprijgel	3	-		
	100 st axen	10	-		
	1 kamers oprijgel	1	-		
	1 armis bestek	25	-		
	and	1676,50	-		
	bestek oprijgel	20	-		

Welgeteld begon Marinus Schimmel in 1923 met een voorraad goederen ter waarde van f 1.676,50 en een overgenomen voorraad dranken voor een bedrag van f 325,36½. Interessant is het te weten dat een fles 'klare' (jonge genever) een verkoopwaarde had van f 3,20 of wel ongeveer f 0,16 per glaasje thuis gedronken.

Een veelzijdig mens

Marinus Schimmel ging met de tijd mee. De opkomst van de auto deed in de dertiger

STATIONSKOFFIEHUIS

Zomer- en Winterpension

M. SCHIMMEL

TELEFOON 213 - GIRO 115019



Zomer- en Winterpension

Stationskoffiehuis - Café en Hotel

M. SCHIMMEL

Autogarage

TEL. INTERC. 3 - WOUDEBERG

jaren paard en koets vervangen door een T-Ford, zodat er van een taxibedrijf kon worden gesproken. Het cafébedrijf werd gemoderniseerd en de hotelkamers deden hun intrede. Er werd geadverteerd met zomer- en winterpension en de naam Stationskoffiehuis maakte plaats voor Café-Restaurant Spoorzicht.

Marinus Schimmel was een veelzijdig mens die alles aanpakte waarvan hij meende geld in te kunnen verdienen. Wij doen een greep uit de activiteiten naast zijn beroep van café- en hotelhouder: taxihouder, landbouwer met 6 à 7 koeien, fruitkweker waaronder druiventeler, imker, waagmeester, exploitant van radiodistributie en agent staatsloterij.

Op enkele van deze activiteiten gaan we nader in.

Druiventeler

In de dertiger jaren laat Marinus Schimmel een druivenkas bouwen. De jaarlijkse opbrengst aan druiven bedroeg ongeveer 400 tot 600 kilogram en werd verhandeld op de veiling in Amersfoort. Anno 1985 is deze druivenkas nog steeds in gebruik. Achter het bedrijf was een grote boomgaard. Ook



Café-Restaurant „Spoorzicht“ — Woudenberg

Afb. 8. Café-Restaurant Spoorzicht.

het fruit uit deze boomgaard werd via de veiling in Amersfoort verkocht.

Waagmeester

Bij de nabij gelegen Coöperatie Woudenberg was een waag, die later door Marinus Schimmel is overgenomen. De waag heeft tot 1978 dienst gedaan en wordt thans voortgezet door G. de Greef aan de Laagerfseweg 48.

De waagmeester was tussenpersoon voor de boer, de handelaar en het slachthuis. Na de overdracht van het bedrijf aan zijn zoon in 1960, heeft Marinus Schimmel nog tot 1977 de waag beheerd.

Imker

Marinus Schimmel was secretaris van de Imkersvereniging te Scherpenzeel. Ook Woudenberg kende zo'n imkersvereniging. Beide verenigingen vormden later de Imkersvereniging Woudenberg-Scherpenzeel. De Imkersvereniging was in de dertiger jaren de grootste agrarische vereniging. De boeren hadden grote boomgaarden waarin de

bijenkasten en bijenkorven werden geplaatst voor de bestuiving in de bloesemtijd.

De jaarlijkse imkersvergadering was in de jaren rond 1940 een belangrijk gebeuren in het café-restaurant.

Exploitant radiodistributie

In de dertiger jaren deed de radiocentrale steeds meer opgang in de huiskamers. De P.T.T. gaf machtigingen uit voor het exploiteren van een radiodistributienet.

Afb. 9. In de gelagkamer; rechts Marinus Schimmel met zijn zoon Bert.





Afb. 10. Marinus Schimmel schept een zwerm bijen.



Afb. 11. Varkens worden bij de waag afleverd.

Ook Marinus Schimmel werd omstreeks 1930 machtiginghouder onder de naam Woudenbergse Radio Centrale. Uit de bewaard gebleven administratie blijkt dat er in Woudenberg rond de 100 abonnees zijn geweest die via een bovengronds net het

Afb. 12. Kwitantie uit maart 1935 voor 100 aansluitingen op het radiodistributienet.

radiogeluid ontvingen. De zendapparatuur stond opgesteld in een ruimte bij het café-restaurant. De jaarlijkse aansluitkosten bedroegen f 15,-. Wilde men een volumeregelaar dan moest er per jaar f 3,50 extra worden betaald. Voor het plaatsen van een luidspreker in de huiskamer moest eenmalig f 37,50 worden afgestaan. Betaling in termijnen was mogelijk.

STAATSBEDRIJF DER POSTERIJEN, TELEGRAFIE EN TELEFONIE	
RADIO-DISTRIBUTIE	Vergoeding over de maand:
Gemeente: <i>Woudenberg</i>	<i>Februari</i> 1935
Naam van den machtiginghouder: <i>M Schimmel</i>	
De ondergeteekende, Directeur van het (P)T(T)-kantoor/Dh te <i>Amersfoort</i> ,	
verklaart van bovengenoemden machtiginghouder ontvangen te hebben een bedrag van f <i>4.00</i> ,	
als vergoeding ad 4 cent per maand per aangeslotene, berekend naar het aantal aangeslotenen (met inbegrip van de	
kosteloze, doch zonder de ambtshalve aansluitingen) van <i>100</i> (X), aanwezig bij het einde van den	
laatst den dag der maand <i>Februari</i>	
Te <i>Woudenberg</i> , den <i>2 Maart</i> 1935	
De Directeur/Dh,	
	
<div style="border: 1px solid black; padding: 5px; display: inline-block;"> Plakzegel; wordt door houder der machtiging opgeplakt </div>	
De directeur van het (P)T(T)-kantoor ondertekent en dateert. Gegevens voor dit formulier worden door den houder van de machtiging volledig ingevuld, en in doorschrift op het onderblad overgebracht.	
(X) Dit aantal zoo noodig aan de ommezijde van het doorschrift omschrijven, met aanduiding van de plaatsen en percelen, waar de verschillende centrales gevestigd zijn, indien de houder van de machtiging het hem toegewezen gebied door middel van meer dan één centrale bedient.	
Mod. T170 L.1705/33	Voor iedere machtiging moet een stel formulieren ingevuld worden.

Voor de zendmachtiging betaalde Marinus Schimmel vier cent per maand per aangeslotene, ofwel f 0,48 per jaar. Voor een goed begrip moge dienen dat de aanleg en onderhoud van het radiodistributienet voor rekening van de machtiginghouder was. Vooral bij storm en ijzel kwam er nog wel eens draadbreek voor.

De op het radiodistributienet aangesloten wonden allen in de bebouwde kom van Woudenberg. Het agrarische deel van de bevolking was in verband met de verspreide ligging van de bedrijven om financiële redenen uitgesloten. De aansluitkosten zouden te hoog worden.

In het jaar 1940 werden alle zendmachtigingen door de Duitse bezetters ingetrokken en de installaties onteigend.

Taak van de vrouw

Geertje Schimmel-Beszelen had een belangrijke taak in de keukens van het restaurant. Tegenwoordig zijn er speciale opleidingen tot kok, doch vroeger ging men zich door middel van plaatselijke cursus-



Afb. 13. Geertje Schimmel-Beszelen met haar man in de keuken van het restaurant.

De afblokken en dienen
 Hoogstabele kamer netjes en stofvrij te
 worden. De tafels worden
 op beschutte manier geboord
 worden b. v.
 I f I N De hoofpersonen maken
 met het gezicht naar de deur
 zitten en zo veel mogelijk de gehele tafel
 kunnen overzien op de bekening met een aen-
 gegeven x. De tafellaken moet licht gisteren zijn
 Centrometer van de rand van de tafel leg rechts
 naast 't bord de messenlapper leg de vingers 't mes
 met de punt en met de scherpe kant naar 't
 bord gericht. Leg rechts v. h. met de vork en
 daarover de lepel. Leg de dessert lepel en vork
 boven aan 't bord. Leg 't glas of de glazen rechts boven
 aan 't bord 't rangschikwijze dat half 't linker
 leeuw gewald. Links. Op 't bord wordt 't servet ge-
 legd met de open kant naar rechts al 't deze links
 om en lager een broodje kruisjes van 1 persoon
 rekent men 10 à 15 't 't 't 't 't 't 't 't 't 't 't
 van de tafel verschillen of de schalen op
 tafel zitten bij 't vullen met men er om den
 Men ~~er~~ warme kleuren te nemen. B. v. rood, wit

geranium) leeuw (korenbloem) oranje, geel
 roos enz. 100 kerstmes tuitel.
 Men kan maken een groot laag middenstuk
 daarvan uit aan de kleine fogguelen naar
 de kook toe kleiner worden in hoeken van klein
 't 't middenstuk dan men zelf maken door een
 v. e. schaal met vrochtig zout te nemen en hierin
 de bloemen te schikken bij elk bord kan
 men nemen nieuw rufen 't hier en daar een
 op tafel. Op elk bord legt men een kaartje met
 de naam van de persoon die er zitten met
 't 't dienen doet men met de linkse hand
 aan de linkse kant van de persoon 't 't
 afhalen doet men met de rechterhand de
 v. e. rechterhand van de persoon 't 't
 het bedienen loopt vooruit bij 't af-
 halen achteruit

Afb. 14. Dictaat door Geertje Schimmel-Beszelen geschreven op de kookschool.

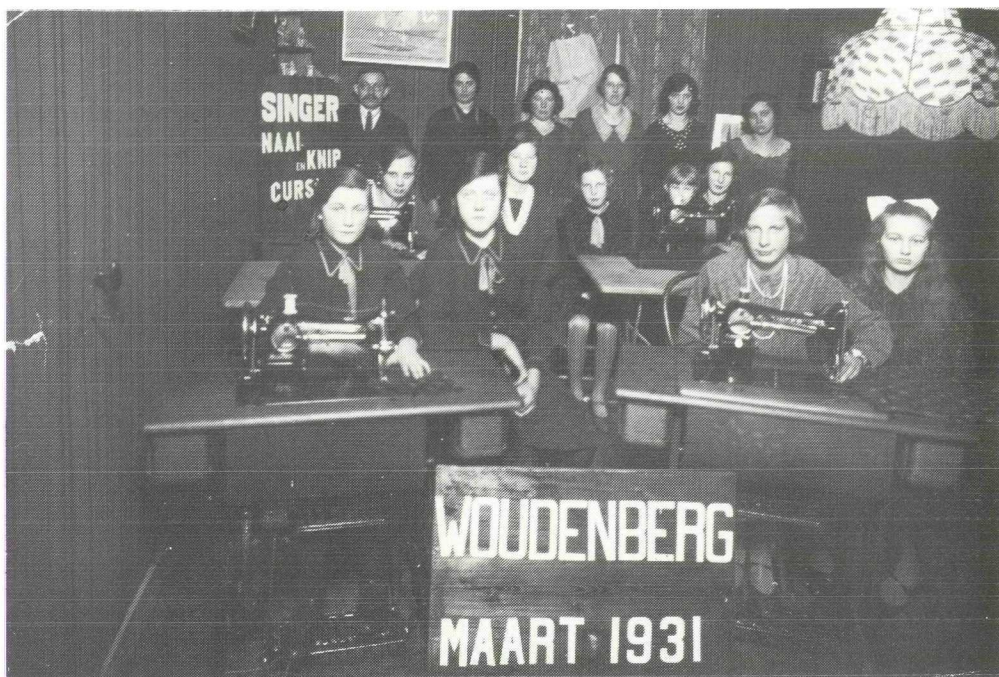

Afb. 15. Naai- en knipcursus gehouden in Hotel Schimmel.

Eerste rij: v.l.n.r. 1. Aaltje 'Alie' Verbeek, 2. Maatje Verbeek, 3. Jannigje 'Jans' Jetten, 4. Alida Cornelia 'Alie' Zech.

Tweede rij: 1. Hermina Hendrika 'Mien' Kuitert, 2. Antonia 'Toontje' van Egdome, 3. Metje 'Mies' Ederveen, 4. Marringje 'Martje' Schimmel, 5. Sophia 'Fie' Ederveen.

Achterste rij: 1. vertegenwoordiger Singer Naaimachines, 2. onbekend, 3. Francina Ederveen-van Zeumeren, 4. Geertje Schimmel-Beszelen, 5. Maria Johanna 'Marie' van de Wetering, 6. onbekend.

sen bekwamen. Zo bezocht Geertje Beszelen de kook- en naaischool, waar ondermeer de beginselen werden bijgebracht van :

- bederf en conserveren van levensmiddelen
- bewaren van groente uit de tuin
- inmaken in flessen
- aanschaf en gebruik van stenen pannen en pannen van gietijzer en smeedijzer

- gebruik van een petroleumstel
- ligging, indeling en inrichting van de keuken en de reinheid in de keuken
- koken van aardappelen
- stookplaats, gebruik van kolenfornuis en afvoer van verbrandingsgassen
- wegen van gerechten, gaar maken van spijzen in de hooikist en kranten
- functie van het voedsel, de voedingsstoffen en samenstelling van voedingsmiddelen
- eiwitten, vetten, plantaardige voedingsmiddelen, water en zouten
- berekening van een dagrantsoen voedsel
- menselijk lichaam, spier- en zenuwstelsel, bloedsomloop en ademhaling, spijsvertering, opname van voedingsstoffen in het bloed, voeding in verschillende levensomstandigheden
- genotmiddelen
- bouw en inrichting van een woning en ventilatie
- verlichting door middel van kaarsen, olie petroleum, gas en electrisch
- verwarming door middel van kolenkachels



Afb. 16. 'Ome Piet' neemt na zijn mobilisatietijd in Woudenberg afscheid van Gerrit 'Gart' Lagerweij.

- bedden, bedstede, ledikanten met en zonder gordijnen
- houtsoorten en metalen, die in de huishouding worden gebruikt
- gebruik van wasmiddelen en wasmateriaal
- huid en dragen van kleding, en
- tafeldekken en dienen.

Mobilisatie- en oorlogsjaren 1939-1945

Tijdens de mobilisatie-tijd werd het café-restaurant veelvuldig bezocht door Hollandse militairen. Evenals de andere bewoners van Woudenberg moest ook de familie Schimmel voor het naderend oorlogsgeweld in mei 1940 evacueren naar de kop van Noord-Holland. Het vervoer had plaats met treinen. Omdat de oorlog tegen het Duitse geweld maar vijf dagen duurde, keerde het gezin al snel weer naar Woudenberg terug. Tijdens hun afwezigheid hadden onbevoegden

zich van verschillende goederen en waardevolle spullen meester gemaakt. In de oorlogsjaren werd het café-restaurant regelmatig bezet door Duitse militairen die moesten worden ingekwartierd.

Tijdens de oorlog werd de spoorbrug te Rhenen door Hollandse militairen vernietigd op 13 mei 1940. In december 1940 werd het treinverkeer hervat via een noodbrug. Dezelfde noodbrug werd in september 1944 door een bombardement van de geallieerden zwaar beschadigd en in de laatste maanden van de oorlog geheel vernield.

Sindsdien heeft er op de spoorlijn Amersfoort-Kesteren geen personenvervoer meer plaats gehad en kwam de klandizie van de treinreizigers voor het café-restaurant te vervallen.

Het laatste jaar van de oorlog was het angstig wonen in de omgeving van de spoorlijn en ook bij het station Woudenberg-Scherpenzeel. In de nacht van 4 op 5 december 1944 had een aanval plaats in de omgeving van het station. Een zware trein volgeladen met tanks en ander oorlogsmateriaal werd vanuit de lucht met fakkels opgespoord. Er volgde een zware aanval met bommen en beschietingen. De trein zelf werd niet geraakt maar wel de rails. De spoorlijn werd ook veel gebruikt voor het vervoer van troepen en munitie. De munitietreinen waren soms wel 40 tot 50 wagons lang.

In september 1944 waren Russische krijgsgevangenen bezig met het lossen van een munitietrein. Tijdens een vliegtuigaanval werd er met raketten op deze trein geschoten. De scherven vlogen door de struiken en bomen langs de spoorloot waar men dekking had gezocht. Er werd veel schade toegebracht aan de omliggende gebouwen maar de munitietrein werd niet geraakt. Een ontploffing zou een ramp hebben betekend voor de bewoners rondom het station. Het café-restaurant van Marinus Schimmel kreeg door deze aanval geen schade.



Afb. 17. Marinus Schimmel bij de tapkast.

Toch bleef het café-restaurant niet gespaard voor oorlogsschade. In 1944 zat het gebouw van de Coöperatie volgestouwd met Duitse munitie. Op een gegeven moment verschenen er een 12-tal Engelse militaire vliegtuigen die hun bommenlast, bestemd voor de gebouwen van de Coöperatie, lieten vallen rondom het café-restaurant.

In de boomgaard en op de spoorrails vielen 36 bommen. De druivenkas en een schuur werden vernield.

Tijdens de laatste oorlogsdagen hebben de Duitsers bij hun terugtocht de spoorwegovergang in de Stationsweg met een zware mijn vernield. Een stuk spoorrail van ongeveer 1000 kilogram kwam op het dak van het café-restaurant terecht. De schade was groot.

De jaren na 1945

Na de bevrijding moest de opgelopen oorlogsschade worden hersteld om het café-

restaurant weer in gebruik te kunnen nemen. Aannemer S. Hendrikse werd voor deze herstelwerkzaamheden ingeschakeld. Na 1945 zijn er bij Marinus Schimmel verschillende agrarische verenigingen opgericht. Bruiloften en partijen werden aanvankelijk aan huis verzorgd en daarna in het zaaltje boven de waag.

Een boerenbruiloft duurde wel eens tot melkenstijd. Voor een paar uurtjes zocht men het bed niet op en het was gemakkelijk om direct na het feest de koeien te verzorgen voordat men te bed ging.

Ook de zaal boven het Coöperatiegebouw en de oude Rabobank werden wel gebruikt voor bruiloften en partijen, geheel verzorgd door Marinus Schimmel.

Men was in die tijd niet erg kritisch. Beneden in de waag huisden de varkens en op de zolder van deze schuur - de oude meelzolder - werd vergaderd en werden bruiloften gevierd. De niet altijd aangename geur van de varkens, die tot in de vergaderen feestzaal doordrong, was geen probleem. Gelukkig is deze zaalruimte met z'n verende vloer en met zo'n 100 bruiloftsgasten niet bezwaken!

Door de uitbreiding in 1959 werd een veel betere zaalaccommodatie verkregen.

Uit het huwelijk van Marinus Schimmel en Geertje Beszelzen werden twee kinderen geboren. In 1960 ging het echtpaar een wat rustiger leven leiden aan de Stationsweg en werd de zaak overgedragen aan hun zoon Lubbertus Enicus, de derde generatie.



Afb. 18. Deze groepsfoto werd in 1952 gemaakt t.g.v. de uitreiking van de diploma's aan de studenten van de Fruitteeltschool. Op de foto zijn o.m. werkgevers en naaste verwanten afgebeeld.

De Fruitteeltschool ging uit van de Tuinbouwvoorlichtingsdienst i.s.m. de Nederlandse Fruitteelt Organisatie (N.F.O.). De lessen werden gegeven op de oude meelzolder bij Marinus Schimmel.

1. W. Baldee, 2. onbekend, 3. mevr. A. Baldee, 4. mevr. H. Brulleman, 5. G. Baron van Boetzelaer, bestuurslid N.F.O., 6. W. Ossedrijver, 7. B.K. Bartelds, directeur vakschool en rijks-tuinbouwconsulent, 8. J.A. Hosang, burgemeester van Woudenberg, 9. R. Roest, bestuurslid N.F.O., 10. mevr. M. Rooke, 11. mevr. De Bruin, 12. J. Merkens, bestuurslid N.F.O., 13. A. van Eijden, 14. J. Wolswinkel, 15. A. Baldee, 16. mej. T. Voskuilen, serveerster, 17. M. Schimmel, 18. D. Ossedrijver, 19. H. Brulleman, 20. P. de Bruin, 21. E. Heijligers, 22. G. Lanphen, 23. C. Seijbeler (?), 24. H. Marks, 25. M. Rooke, 26. A. v.d. Wolfshaar, 27. C.M. de Beaufort, 28. Marks, 29. S. Jonker, 30. J.J. Canisius, leraar, 31. A.J. Woudenberg, leraar, 32. G. Wolswinkel, 33. frater..., 34. J. van Donk, leraar, 35. E. Timmerman, 36. Drost, 37. C. de Haan, administrateur Rijkstuinbouwconsulentschap Utrecht, 38. J. Koudijs, 39. K. van Laar, hoofd Landbouwschool Woudenberg, 40. I. de Vos, leraar, 41. B. Bos.

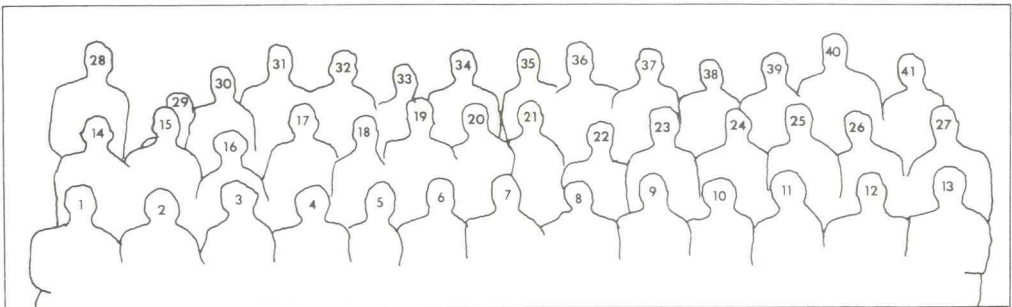

Derde generatie Schimmel (vanaf 1960)

Na de verbouwing in 1959 trouwde Bert Schimmel op 6 januari 1960 met Lia Visser. Het burgerlijk huwelijk werd voltrokken door burgemeester J.A. Hosang en het huwelijk werd kerkelijk ingezegend in de Hervormde kerk te Woudenberg door Ds J.C. Stelwagen. De derde generatie Schimmel had zijn in-trede gedaan in het horecabedrijf.

Bert Schimmel heeft zich in zijn jeugd al op zijn taak in het bedrijf toegelegd. Na zijn studie aan de M.U.L.O. bekwaamde hij zich in theorie en praktijk aan de Hogere Hotelvakschool in Den Haag. Op internationaal niveau ging hij praktijkervaring opdoen in Zwitserland en in Amerika. Een overtocht met de boot naar Amerika als steward ver-volmaakte de opleiding.

Afb. 19. Bert Schimmel bij de tapkast.



Hotel Schimmel
HOTEL-CAFÉ-RESTAURANT
TELEFOON 01498-213 - POSTREKENING 268316

Woudenberg, 28 April 1960

REKENING voor

Fam. Beemb.-Heseleger.
L.C. Schimmel.

1960		
April 20.	2 d. Robmester op. d'f 220	4 40.
	2 n. 70 kop. thee	40 -
	48 fl. kivi à 40 ct.	19 20.
	50 . Bica à 50 ct.	25 -
	10 . Cola à 30 ct.	3 -
	3 . Hers à 50 ct.	1 50.
	3 gr. fl. juw d'orange à 50 ct.	16 25.
	1/2 fl. Laete Wijn à 1/3 -	1 50.
	1/4 ltr. Dorlam à 3 50	2 25.
	2 1/2 . jonge Jan à 7 50	3 50.
	1/4 . Schillen à 4 50	1 10.
	2 1/4 . Karys à 2 50	- 80.
	1/4 . Beem + Franb. à 6 85	6 50
	1/4 . per keuse	3 50
	1/4 . Gem. fruit	2 -
	100 rollen p. m. angerech.	10 -
	Magenon - 10. p. l. 10. 10. 10. 10.	7 -
	1 ltr. jonge Jan	7 50.
	Rekening, Laethme etc.	55 -
Totaal		180 -
L.C. Schimmel		

Lia Visser doorliep eveneens de M.U.L.O. en werd ambtenares op de gemeentesecretarie van Woudenberg en verwisselde vervolgens deze stoel toen zij een aanstelling kreeg op het gemeentehuis in Doorn. Door haar huwelijk kwam ze plotsklaps in de keuken van het horecabedrijf, waar ze 1 2/2 jaar heeft gewerkt.

Samen heeft het echtpaar Schimmel de zaak verder uitgebouwd en uitgebreid. Gastvrijheid staat hoog in het vaandel van de Schimmels geschreven. Het streven blijft erop gericht om de gasten in een gemoe-delijke sfeer te ontvangen zodat zij zich thuis voelen in het vanouds bekende Hotel Schimmel.



Afb. 20. Gastheer en gastvrouw naast hun Hotel Schimmel.

Grootse uitbreiding

In 1972 lieten Bert en Lia Schimmel een eigen huis bouwen op de plaats waar de families A. en G. Lagerweij zoveel jaren in de zogenoemde werkmanshuizen hebben gewoond. Er kwam daardoor ruimte vrij in het bedrijf en moest er weer worden verbouwd. Bert Schimmel liep al enige tijd met plannen rond voor een grootse uitbreiding. Na veel gepraat met en tekenwerk door architect A.F. Davelaar te Woudenberg over hoogbouw, laagbouw, bouwen in de lengte of in de breedte, kwam er na veel wikken en wegen een plan uit de bus waarvoor driemaal een ontwerp werd gemaakt.

Op 4 oktober 1980 kon oud-burgemeester J.A. Hosang in tegenwoordigheid van vele genodigden het door de Gebr. Van Osnabrugge te Scherpenzeel verbouwde en uitgebreide Hotel Schimmel officieel openen. Het gaat bijzonder goed met het hotel in zijn huidige omvang. Jaarlijks zijn er zo'n 80.000

tot 100.000 bezoekers te gast in dit oudste horecabedrijf van Woudenberg. Het bedrijf voorziet duidelijk in een behoefte voor de regio. Landelijk telt het horecabedrijf mee in de goede middenklasse.

Het is een multifunctioneel bedrijf en dat geeft voordelen. Er zijn thans 24 fulltime krachten werkzaam in het bedrijf en 16 parttime krachten. In 1960 waren er vier vaste krachten in volledige dienst en zes krachten met een tijdelijk dienstverband. Deze getallen geven een indruk van de groei van het bedrijf in 25 jaar.

Vermeldenswaard is dat de firma Hooghoudt uit Groningen de oudste leverancier van dranken is. De eerste levering van dranken dateert van 1890.

Uit het huwelijk van Bert en Lia Schimmel-Visser zijn drie kinderen geboren, die als vierde generatie ook wel zin hebben in het horecavak. Als deze plannen worden waarheid, dan is de continuïteit in de naaste toekomst verzekerd.

Vierde generatie Schimmel

De kinderen van Bert en Lia Schimmel-Visser hebben ook belangstelling voor het horecavak. Wij laten de jongste zoon graag even aan het woord.

„Ik denk dat het overbodig is om er bang voor te zijn dat men omstreeks het jaar 2000 zal worden bediend dooreen robot en dat op de plaats waar het hart zou moeten zitten, een cassettebandje de zin „Persoonlijk kan ik u het menu van de dag aanbevelen” afspeelt.

Zoiets zal in het hotel-restaurantbedrijf van mijn ouders wel niet voorkomen want de mensen komen juist voor de gezelligheid en/of om feest te vieren en dus niet om te stoeien met de allernieuwste snufjes op het gebied van de electronica.

Nee, dat zal in het Hotel Schimmel niet gebeuren. Natuurlijk zal er wel worden gemoderniseerd, maar een mechanisch wit

paard hoeft u voor onze deuren niet te verwachten. Toch is er nog een zeer groot probleem voor de toekomst van mijn broer, mijn zus en voor mij. Zullen wij later in staat zijn om het hotel net zo goed te runnen als onze ouders, die dankzij hun toewijding van Hotel Schimmel hebben gemaakt wat het nu is...”

Afb. 21. Het gezin van Bert en Lia Schimmel-Visser in huiselijke sfeer bijeen.



Verbouwingen tijdens drie generaties Schimmel

In 100 jaar tijd zijn er talrijke verbouwingen tot stand gekomen. Hieronder geven we een overzicht.

- 1885 – Arie Schimmel laat het Stationskoffiehuis voor de som van f 8.000,- bouwen.
- ± 1900 – Een grote witte rijsschuur met graanzolder wordt gebouwd. In deze schuur werden paarden en wagens gestald en later werd de waag erin ondergebracht en de graanzolder gebruikt voor festiviteiten.
- ± 1920 – Op een gedeelte van de 'deel' worden voor f 1.000,- vier kamertjes gemaakt om aan gasten onderdak te kunnen bieden.
- 1924 – In dit jaar wordt een serre aan het café-restaurant gebouwd. Een tijdlang heeft deze serre het beeld van zomer- en winterpension bepaald.
- 1945 – Herstel van de oorlogsschade en aanzienlijke vergroting van de keuken.
- 1959 – De zaalruimte wordt uitgebreid met een grote zaal, later de receptiezaal genoemd.
- 1963 – Opnieuw wordt er verbouwd voor de inrichting van een aparte slijterij.
- 1966 – De toiletgroepen worden gesplitst in een afdeling 'mannen' en een afdeling 'vrouwen'.
- 1967 – De zaalruimte wordt opnieuw vergroot; de hotelkamers worden verbouwd en uitgebreid.
- 1972 – Het pand wordt vergroot met de eetzaal.
- 1972 – Achter het bedrijf wordt eveneens in dit jaar de privé-woning voor de familie Schimmel gebouwd.
- 1974 – Vergroting van de receptiezaal en de keuken.
- 1978 – Sloop van de oude schuren om plaats te maken voor een grootse uitbreiding.
- 1980 – Realisering van de nieuwbouwplannen met een grote zaal en daaronder een bowlingkelder.

Afb. 22. Pannevetplankje; juni 1885. (Foto A.H.C. Schollen, Zeist)

Op dit plankje, dat tijdens de herstelwerkzaamheden in 1945 werd gevonden, staan aan de voor- en achterzijde de namen van de ambachtlieden vermeld.

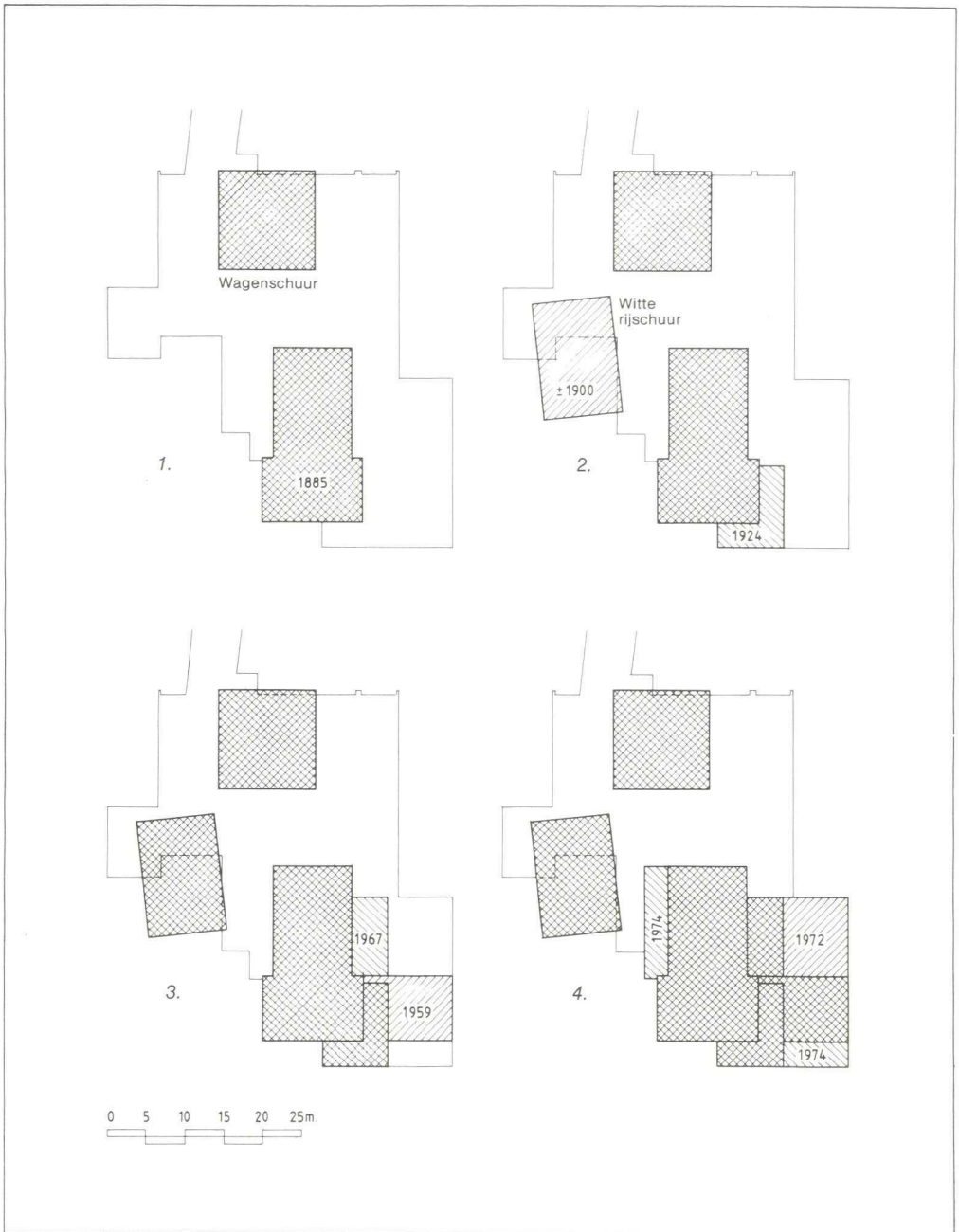

Afb. 23. Overzicht bouwfases van 1885 t/m 1974; de dunne contourlijnen geven het huidige bedrijfsgebouwe aan. (Tek. Th. van Straalen)

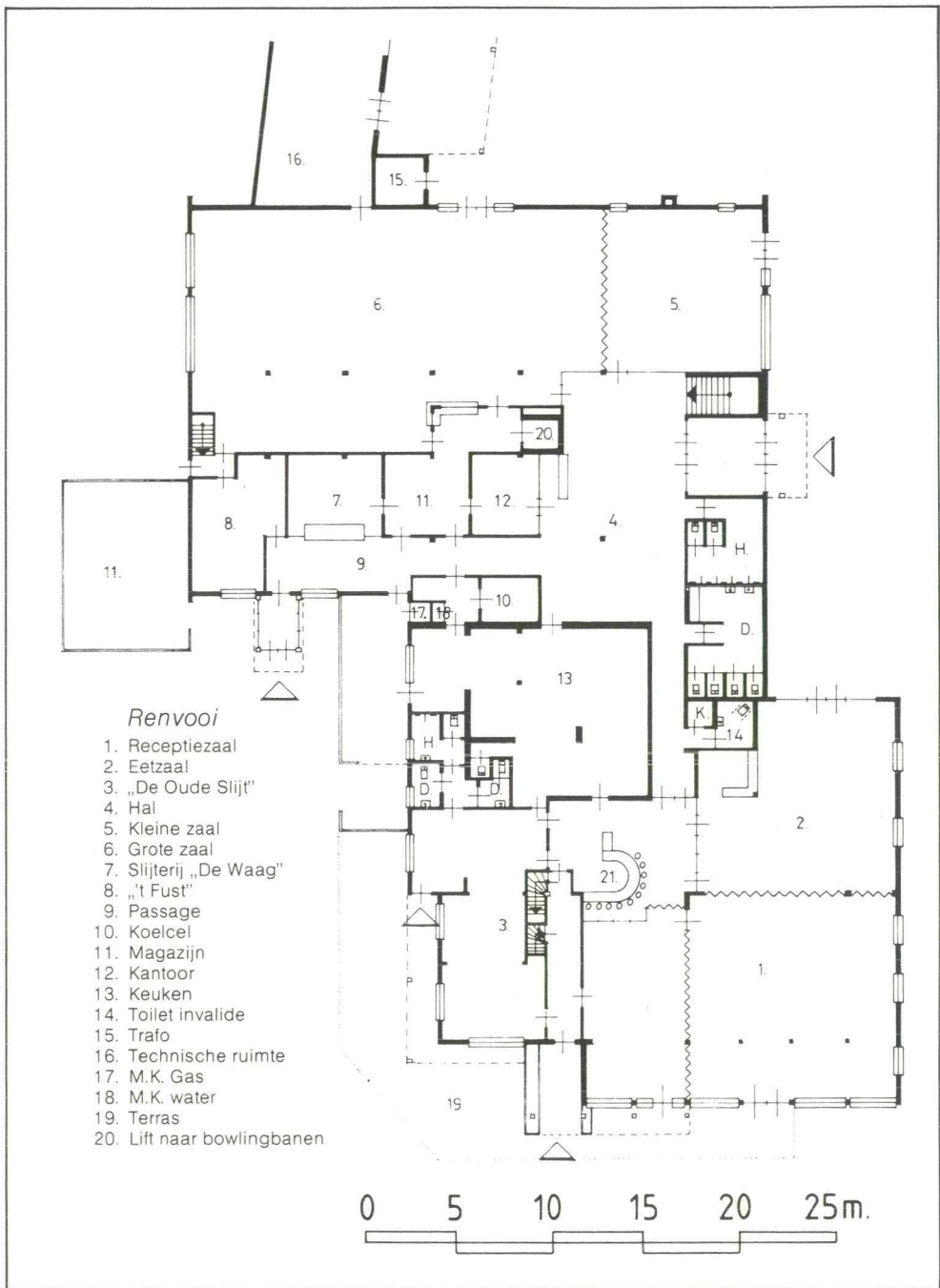

Afb. 24. Plattegrond huidige bedrijfscomplex. (Tek. Arch.bur. Arie F. Davelaar, Woudenberg)

Vijf gezichten van Hotel Schimmel

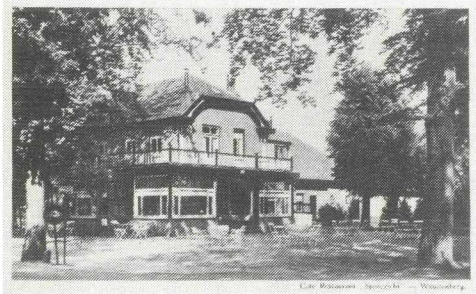
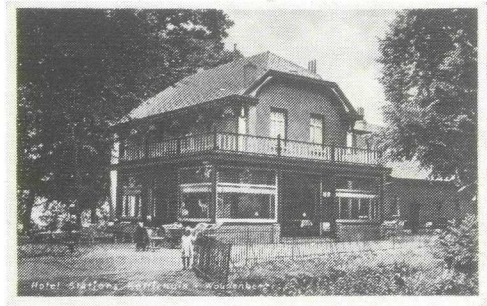

Afb. 25 t/m 29.

Tenslotte

Een klein stukje geschiedenis is aan de lezer voorbij gegaan. Een eeuw Stationskoffiehuis, Café-Restaurant Spoorzicht en Hotel Schimmel. Als de muren van het bedrijf en de oude kastanjeboom bij het parkeerterrein eens konden spreken...

Als de oude, jammer genoeg gerooide bomen aan de Spoorlaan hun verhalen eens zouden kunnen prijsgeven...

Als allen die in het bedrijf hebben gewerkt nog konden spreken...dan was er van '100 jaar Hotel Schimmel' misschien wel een roman te schrijven.

Een klein tipje van de sluier over wat er allemaal tussen en buiten de muren van dit bedrijf zich heeft afgespeeld, is opgelicht.

De auteur wil graag zijn dank betuigen voor de ontvangen medewerking van de heer L.E. Schimmel bij het tot stand komen van deze kroniek en vele anderen voor het herkennen van personen op de groepsfoto's.

Geraadpleegde bronnen

Familiearchief Schimmel

Fotocollectie familie Schimmel

Gemeentearchief Woudenberg

Russer, G.A., Amersfoort-Kesteren, 'n veel besproken spoorlijn, Barneveld 1981.

Fragment afstammingstabel familie Schimmel

eerste generatie	tweede generatie	derde generatie	vierde generatie
Evert Schimmel geb. 11 mei 1828 Voorthuizen overl. 3 sept. 1889 Woudenberg geh. 6 nov. 1857 Scherpenzeel	Albert Schimmel geb. 14 okt. 1858 Woudenberg		
Antje Ploeg geb. 31 aug. 1831 Scherpenzeel overl. 29 dec. 1902 Woudenberg	Jakob Schimmel geb. 7 april 1860 Woudenberg		
	Arie Schimmel/ geb. 1 jan. 1863 Woudenberg overl. 23 juni 1933 Woudenberg geh. 30 okt. 1884 Woudenberg	Antje Schimmel geb. 29 okt. 1885 Woudenberg	
	Marrigje van Ravenhorst geb. 21 nov. 1864 Woudenberg overl. 17 maart 1937 Woudenberg	Hendrik Schimmel geb. 19 maart 1887 Woudenberg	
	Willem Schimmel geb. 3 maart 1865 Woudenberg	Evert Schimmel geb. 21 dec. 1888 Woudenberg	
	Wilhelmina Schimmel geb. 11 maart 1867 Woudenberg	Albert Schimmel geb. 27 nov. 1890 Woudenberg	
	Wilhelmina Schimmel geb. 4 juni 1868 Woudenberg	Arie Schimmel geb. 23 jan. 1893 Woudenberg	
	Aartje Schimmel geb. 25 okt. 1870 Woudenberg	Arie Schimmel geb. 4 juli 1894 Woudenberg	
	Johannes Schimmel geb. 2 juli 1873 Woudenberg	Aaltje Schimmel geb. 7 jan. 1896 Woudenberg	
	Antje Schimmel geb. 20 juni 1875 Woudenberg	Marrigje Schimmel geb. 3 mei 1928 Woudenberg	
		Marrigje Schimmel geb. 28 febr. 1898 Woudenberg overl. 6 juli 1968 Woudenberg geh. 14 dec. 1922 Woudenberg	
		Geertje Beszelzen geb. 11 apr. 1899 Woudenberg overl. 17 april 1977 Amersfoort	
		Johan Schimmel geb. 3 okt. 1905 Woudenberg	
		Marrigje Schimmel geb. 4 febr. 1934 Woudenberg geh. 6 jan. 1960 Woudenberg	Marinus Schimmel geb. 25 aug. 1961 Woudenberg
		Lia Catharina Visser geb. 11 nov. 1933 Maarn	Carla Schimmel geb. 5 jan. 1964 Woudenberg
			Berno Schimmel geb. 18 maart 1969 Amersfoort

UTRECHTSCH

PROVINCIAAL EN STEDELIJK DAGBLAD
 ALGEMEEN ADVERTENTIE-BLAD.

Verkoop- en
Abonnement-
prijs per
exemplaar
1/2 Cent.

Algemeen Advertentie-Blad.

De afnemer
betaalt de
kosten van
het vervoer
van de
advertentie
aan de
redactie.

EVERT SCHIMMEL,
STAL- en LOGEMENTHOUDER
 aan den

Holevoet, gemeente Woudenberg, maakt ingevolge art. 2 en 3 der wet van 23 April 1880 (*Staatsblad* No. 67) bekend, dat hij den **17. December** 1880 zal beginnen, des **Vrijdags** van iedere week, een **openbaren Diligence-dienst tot vervoer van personen**, van af zijne woning nabij *Scherpenzeel*, langs den straatweg naar *Amersfoort* en terug, zullende bij den aanvang der reizen minstens 9 plaatsen beschikbaar zijn.

Vertrekuren van den Holevoet nabij *Scherpenzeel* des morgens 8. Aankomst te *Woudenberg* bij **VAN DE WETERING** 8.30; vertrek 8.40. Aankomst te *Leusden* bij **VAN DE LAGENAAT**, 9; vertrek 9.05. Aankomst te *Amersfoort* bij **VAN DER WILDE**, in den *Arend*, 9.45.

Vertrekuren van *Amersfoort* des namiddags 2. Aankomst te *Leusden* 2.45; vertrek 2.50. Aankomst te *Woudenberg* 3.10; vertrek 3.15. Aankomst aan den Holevoet 4.

Vrachtprijzen voor de reizigers naar *Amersfoort*, van den Holevoet *f* 0.35, van *Woudenberg* *f* 0.25, van *Leusden* *f* 0.20; terug dezelfde prijzen. Reizigers, die tusschentijds afstappen, betalen tot het einde der reis.

Bagage beneden 2 kilogram vrij; 2—10 kilogram *f* 0.20; 10—25 kilogram *f* 0.30; 25—50 kilogram *f* 0.40, voor alle afstanden.

Het hoofdkantoor is gevestigd ten zijnen huize aan den *Holevoet te Woudenberg*, bij *Scherpenzeel*.



Anno 1985

De Klapperman

Uitgave van de Stichting Oud Woudenberg.

Redactie

G.D. Marringa, Th. van Straalen, J.J. Timmer.

Redactieadres

J.J. Timmer, Paulus Potterlaan 45, 3931 TD
Woudenberg, tel. (03498) 3291.

Abonnement

'De Klapperman' wordt aan donateurs van de
stichting zonder kosten toegezonden. Donatie voor
1985: min. f 10,00. Losse nummers f 6,50.

Secretariaat stichting

G. Moesbergen, Stationsweg 169, 3931 EN
Woudenberg, tel. (03498) 1464.

Druk: 'de drie poorten b.v.', Nijkerk.

*Gehele of gedeeltelijke overname is zonder toestem-
ming van de uitgeefster niet toegestaan.*

Inhoud

100 jaar Hotel Schimmel

Bij de omslag:

Illustraties C. Bijman, Zeist